Η ΥΛΗ ΤΩΝ ΕΙΣΑΓΩΓΙΚΩΝ ΕΞΕΤΑΣΕΩΝ ΤΩΝ ΑΝΩΤΑΤΩΝ ΚΑΙ ΑΝΩΤΕΡΩΝ ΣΧΟΛΩΝ

Ρεπορτάζ τοῦ ΜΗΝΑ ΠΑΠΑΖΟΓΛΟΥ

Οἱ ὑποψήφιοι τῶν Ἀνωτάτων καὶ Ἀνωτέρων Σχολῶν πού θά λάβουν μέρος στίς εἰσιτήριες ἐξετάσεις, θά ἐξεταισθοῦν, ὅπως εἶναι γνωστό, ἐπί τῆς διδακτέας ὕλης, πού καθορίζεται στά ἀναλυτικά προγράμματα τῶν σχολείων Μέσης Ἐκπαιδεύσεως.

Συγκεκριμένα, τό ἄρθρο 3 τοῦ Β. Διατάγματος 412)1971 ὁρίζει τά ἑξῆς: «Ἐξεταστέα ὕλη, ἐφ' οἱουδήποτε εἰσιτηρίου μαθήματος, εἶναι ὅπασα ἡ διδαχτέα ὕλη τοῦ μαθήματος τούτου, ἡ ὁποία ὁρίζεται ὑπό τῶν, διά τό λῆγον ἀμέσως πρό τῶν εἰσιτηρίων ἐξετάσεων σχολικόν ἔτος, ἰσχυόντων ἀναλυτικῶν προγραμμάτων τῶν ἡμερησίων Σχολείων Μέσης Ἐκπαιδεύσεως».

Σύμφωνα, ἐξ ἄλλου, μέ πράξεις δημοσιεύσεις τοῦ ἁρμοδίου ὑπουργοῦ, δέν προκειται νά ἐπέλθουν βασικές τροποποιήσεις στά ἰσχύοντα γιά τίς εἰσαγωγικές ἐξετάσεις τῶν Ἀνωτέρων καί Ἀνωτάτων Σχολῶν. Οἱ μεταβολές πού, θά ἰσχύσουν στούς προσεχεῖς εἰσιτηρίους διαγωνισμούς ἀναφέρονται στά ἑξῆς:

1) Στή διαφοροποίηση τοῦ ἀριθμοῦ εἰσακτέων στίς Ἀνώτατες καί Ἀνώτερες Σχολές, βάσει τῶν ἐπιστημονικῶν ἀναγκῶν τῆς χώρας, 6) Στή λειτουργία ἐξεταστικοῦ κέντρου καί στό Ἡράκλειο Κρήτης, γιά τήν ἐξυπηρέτηση τῶν ἀποφοίτων τῶν σχολείων τῆς νήσου, γ) Στή λειτουργία νέων τμημάτων Πολιτικῶν Μηχανικῶν καί Μηχανολόγων Μηχανικῶν στήν Πολυτεχνική Σχολή τοῦ Πανεπιστημίου Πατρῶν, καθώς καί στή λειτουργία νέων τμημάτων Χημικῶν Μηχανικῶν καί Μηχανολόγων Ἠλεκτρολόγων στήν Πολυτεχνική Σχολή τοῦ Πανεπιστημίου Θεσσαλονίκης.

ΑΙΤΗΜΑΤΑ ΦΟΙΤΗΤΩΝ ΚΑΙ ΠΤΥΧΙΟΥΧΩΝ

Ἐπί πτυχίῳ φοιτηταί τοῦ Τμήματος Πολιτικῶν καί Οἰκονομικῶν Ἐπιστημῶν τῆς Νομικῆς Σχολῆς τοῦ Πανεπιστημίου Ἀθηνῶν, ἔστειλαν τήν ἀκόλουθη ἐπιστολή στά «Νέα»:

«Ὡς γνωστόν, εἰς τάς πλείστας τῶν Ἀνωτάτων Σχολῶν ἐπιτρέπονται αἱ ἐπί πτυχίῳ ἐξετάσεις φοιτητῶν ἀσχέτως τῶν μεταφερομένων μαθημάτων αὐτῶν. Τοῦτο ὅμως δέν συμβαίνει εἰς τήν Νομικήν Σχολήν Ἀθηνῶν μέ ἀποτέλεσμα ἀπωλείας μιᾶς ἤ περισσοτέρων περιόδων πτυχιακῶν ἐξετάσεων ὑπό πλείστων φοιτητῶν. Ἐξ ἄλλου μέ τήν ἐφαρμογήν τοῦ νέου προγράμματος, καί τήν κατάργησιν πολλῶν μαθημάτων, πολλοί φοιτηταί οἱ ὁποῖοι ἔχαναν ἔτος, ὄχι μόνον δέν ἔχασαν ἔτος ἀλλά ἐξασφαλίζουν καί τήν συμμετοχήν των εἰς τάς πτυχιακάς ἐξετάσεις, ὅπου φοιτηταί ὀφείλοντες ἕνα καί μόνον μάθημα νά μήν δικαιοῦνται νά συμμετάσχουν εἰς αὐτάς. Ἐπίσης ὁ ἀριθμός τῶν ἀποτυχόντων κατά τάς ἐξετάσεις μεταφερομένων μαθημάτων ἐγγίζει τά 70% τοῦ συνόλου. Ὅθεν παρακαλοῦμεν ὅπως ἐπιτραπῆ καί εἰς ἡμᾶς, τούς ἀποτυχόντες εἰς τάς ἐξετάσεις τῶν μεταφερομένων μαθημάτων νά συμμετάσχωμεν εἰς τάς πτυχιακάς ἐξετάσεις».

● Ὑποψήφιοι δικηγόροι ζητοῦν ἐκ ἀναστολῆ ἀμέσως ἡ διάταξις τοῦ ἄρθρου 7 παράγρ. 1 τοῦ νόμου 4507)66 ἀφοῦ αὕτη καταργεῖται ἀπό τόν νέο Κώδικα περί Δικηγόρων, γιά νά μπορέσουν οἱ ὑπερβάντες τό 30όν ἔτος νά ἐγγραφοῦν ὡς ἀσκούμενοι. Διαφορετικά—τονίζουν οἱ ἐνδιαφερόμενοι— ἐβά ἀπολέσωμεν ἓν εἰσέτι διμηνον καί μίαν ἐξεταστικήν περίοδον παρ' Ἀρείῳ Πάγῳ, μέχρις ὅτου δημοσιευθῆ ὁ νέος Κώδιξ Δικηγόρων καί δι' αὐτοῦ ἐξασφανισθῆ ἡ διάταξη τοῦ 4507)66». Ὡς γνωστόν, δυνάμει τοῦ ἀνωτέρω νόμου οἱ ἔχοντες ὑπερβῆ τό 30όν ἔτος τῆς ἡλικίας τους δέν μποροῦν νά ἐγγραφοῦν στό βιβλίο ἀσκουμένων τοῦ Δικηγορικοῦ Συλλόγου.

● Οἱ φοιτηταί τῆς Ἀνωτάτης Γεωπονικῆς Σχολῆς Ἀθηνῶν ζητοῦν νά ἀμείβονται οἱ σπουδαστεῖ τῆς Σχολῆς πού θά ἀσκοῦνται στά διάφορα Ἱνστιτοῦτα Ἐρεύνης κατά τή διάρκεια τοῦ καλοκαιριοῦ, ὅπως γίνεται μέ τούς σπουδαστάς τοῦ Ε.Μ. Πολυτεχνείου. Σχετική ἀνακοίνωση ἐξέδωσε ὁ σπουδαστικός σύλλογος τῆς Γεωπονικῆς.

ΑΠΟΤΕΛΕΣΜΑΤΑ ΤΟΥ ΔΙΑΓΩΝΙΣΜΟΥ ΣΤΑ ΜΑΘΗΜΑΤΙΚΑ

Ἡ Ἑλληνική Μαθηματική Ἑταιρία ἀνεκοίνωσε χθές τά ἀποτελέσματα τοῦ ἐφετινοῦ Πανελληνίου διαγωνισμοῦ της στά Μαθηματικά, στόν ὁποῖο πῆραν μέρος μαθηταί καί μαθήτριες τῆς ΣΤ' τάξεως Γυμνασίου, οἱ ὁποῖοι εἶχαν βαθμόν Α' ἐξαμήνου ἄνω τοῦ 16 στά Μαθηματικά. Οἱ νικηταί τοῦ Πανελληνίου αὐτοῦ διαγωνισμοῦ πού διενεργεῖται κάθε χρόνο ἀπό τοῦ 1931, εἶναι οἱ ἑξῆς:

Πανελλήνια βραβεῖα Πρακτικῆς κατευθύνσεως: Α' βραβεῖο (κρατικό) δραχμαί 12.000.— Σκλαβοῦνος Δι. Παῦλος, Λεόντειο Λύκειο Ν. Σμύρνης. Β' βραβεῖο (Πανσπουδαστηρίου) δρχ. 10.000.— Κεφός Η. Θωμᾶς, Α' Γυμν. Ἀρρένων Λαρίσης.

Πανελλήνια βραβεῖα Κλασικῆς κατευθύνσεως: Α' βραβεῖο (κρατικό) δρχ. 12.000 —Γεωργιάδης Ἀλέξανδρος, Β' Γυμνάσιο Ἀρρένων Ἄρτης, Β' βραβεῖο δρχ. 10.000 — Καράμπαλης Λ. Δημήτριος, Γυμνάσιο Ἀρρένων Λευκάδος.

● Πρῶτα βραβεῖα Πρακτικῆς κατευθύνσεως (δρχ. 3.000): Α' ὁμάδος: Χασιακός Γ. Ἀναστάσιος, Δ' Γυμν. Ἀρρένων Ἀθηνῶν, Βουράκης Ε. Μιχαήλ Γυμνάσιο Ἀρρένων Ἡλιουπόλεως. Β' ὁμάδα: Γ' ὁμάδα: Περδικάρης Ἰωάννης, Ἰωαννίδειος Πρότυπος Σχολή Πειραιῶς, Δ' ὁμάδα: Παπαστεργίου Α. Σταμάτιος Β' Γυμνάσιο Λαρίσης, Ε' ὁμάδα: Μούκος Γ. Νικόλαος ΣΤ' Γυμν. Ἀρρ. Θεσ)νίκης, ΣΤ' ὁμάδα - Ζ' ὁμάδα: Ζορμπᾶς Παπαγάλης, Β' Γυμνάσιο Ἀρρένων Σερρῶν, Η' ὁμάδα: Ἀνδρόπουλος Ι. Θεόδωρος Ζωσιμαία Σχολή Ἰωαννίνων, Θ' ὁμάδα: Ἀσημίνας Λάμπρος, Γυμνάσ. Ἀρρένων Κορίνθου, Ι' ὁμάδα: Λιακόπουλος Β. Ἀντώνιος, Πειραματικό Θεσσαλονίκης, Θεοφανίδης Θ. Κων., Πειραματικό Θεσσαλονίκης, ΣΤ' ὁμάδα: Γ' ὁμάδα: Καφαλίδης Γ. Θεόδωρος, Γυμνάσιο Προσοτσάνης, Η' ὁμάδα Εὐθυμίου Εὐστάθιος, Β' Γυμν. Ἀρρένων Ἄρτης, Θ' ὁμάδα: Μάλλης Ἰωάννης, Γυμνάσιο Δάφνης.

● Ἔπαινοι Πρακτικῆς κατευθύνσεως (δρχ. 500): Α' ὁμάδα: Κασάπης Κ. Βασίλειος, Ζ' Γυμν. Ἀρρένων Ἀθηνῶν, Βλαν τῆς Π. Ἀντώνιος, Θ' Γυμν. Ἀρρένων Ἀθηνῶν, Ἀναγνωστόπουλος Ι. Δημήτριος, Βαρβάκειος Πρότυπος Σχολή, Παπατριανταφύλλου Χ. Τριαντάφυλλος, Ζ' Γυμ. Ἀρρένων Ἀθηνῶν, Β' ὁμάδα: Χρυσουλάκης Ν. Ἰωάννης, Ἱπποτραπτεῖο Γυμνάσιο Κῶ, Γ' ὁμάδα: Ἰωακειμίδης Γεώργ., Ἰωνίδειος Πρότυπος Σχολή Πειραιῶς, Δ' ὁμάδα: Βαρνάκ Β. Ἀπόστολος, Α' Γυμν. Ἀρρένων Λαρίσης, Ε' ὁμάδα: Παρισόπουλος Α. Γεώργ. Α' Γυμν. Ἀρρένων Θεσ)νίκης, Λογοθέτης Α. Κίμων, Β' Γυμν. Ἀρρένων Θεσ)νίκης ΣΤ' ὁμάδα: Καραγεώργος Κωνστάντ. Δημόσιο Γυμνάσιο Πτολεμαΐδος, Ζ' ὁμάδα: Μουστάκας Ἰωάννης, Α' Γυμν. Ἀρένων Σερρῶν, Κατιρτζίδης Δημήτ. Γυμνάσιο Ἀρρ. Ἀλεξανδρουπόλεως, Η' ὁμάδα: Λάμπης Θ. Ἰωάννης, Ζωσιμαία Σχολή Ἰωαννίνων, Θ' ὁμάδα: Βαγγελάκος Εὐάγγελ., Α' Γυμν. Ἀρρένων Πατρῶν, Μαρῆς Ε. Σπῦρις, Α' Γυμν. Ἀρρένων Καλαμάτας, Ι' ὁμάδα: Πετράκη Ε. Ἱσμήνη, Α' Γυμν. Θηλέων Ἡρακλείου Κρήτης.

● Ἔπαινοι Κλασικῆς κατευθύνσεως: Α' ὁμάδα: Μπισθάτσης Γ. Δημήτρ. ΙΑ' Γυμν. Ἀθηνῶν, Β' ὁμάδα. Γ' ὁμάδα: Παπαστεργίου Γεώργ., Πυθαγόρειον Γυμν. Ἀρρ. Σάμου, Πολιχρονάκης Ι. Πανταγ., Δ' Γυμν. Ἀρρένων Πειραιῶς, Ρούσσος Μ. Ἰωάννης, Γυμν. Ἀρρένων Σύρου, Μιρτζάνης Ἔμμαν., Γυμνάσ. Κορυδαλλοῦ, Δ' ὁμάδα: Καλόγηρος Κ. Ἀθανάσιος, Γυμν. Φαρκαδόνος Τρικάλων, Ε' ὁμάδα. ΣΤ' ὁμάδα: Βουδριᾶς Α. Ἐὐάγ., Γυμν. Κολινδροῦ Πιερίας, Ζ' ὁμάδα: Χαραλαμπίδης Ε. Δημητρ. Οἰκον. Γυμν. Καβάλας, Η' ὁμάδα: Σαρδελῆς Κοσμᾶς, Β' Γυμν. Ἀρρ. Ἄρτης, Βλάχος Χ. Ἰωάννης, Γυμνάσιο Παραμυθίας, Θ' ὁμάδα: Χαρματζῆς Ἰωάννης, Γυμνάσ. Γαβαλοῦς Μεσολογγίου.

ΧΑΡΟΚΟΠΕΙΟΣ ΣΧΟΛΗ

Ὁ ὑπουργός Παιδείας κ. Φραγκιάτος ἐπισκέφθηκε τή Χαροκοπειο Ἀνωτάτη Σχολή Οἰκιακῆς Οἰκονομίας καί εἶχε μακρά συζήτηση μέ τό διδακτικό προσωπικό καί τίς σπουδάστριες ἐπί διαφόρων θεμάτων, ὅπως ἡ διαδικασία καί τό περιεχόμενο ἐκπαιδεύσεως στή Σχολή, ἐπαγγελματικός προσανατολισμός καί ἐπαγγελματικές προσπτικές τῶν ἀποφοίτων κ.ἀ. Ἀπό τή συζήτηση διαπιστώθηκε ἡ ἀνάγκη ἐκσυγχρονισμοῦ τῶν προγραμμάτων καί σαφοῦς προδιαγραφῆς τῶν σπουδῶν καί τῶν ἐπαγγελματικῶν δικαιωμάτων τῶν ἀποφοίτων.

ΠΑΝΕΠΙΣΤΗΜΙΟ ΠΑΤΡΩΝ

Ἀπό τό δελτίο ἀκακοινώσεων τοῦ Πανεπιστημίου Πατρῶν:

● Ἄρχισαν οἱ προπαρασκευαστικές ἐνέργειες γιά τήν ἵδρυση Πειραματικοῦ Σχολείου τοῦ Πανεπιστημίου Πατρῶν.

● Τό Τεχνικό Ἐπιμελητήριο τῆς Ἑλλάδος διέθεσε στήν Πολυτεχνική Σχολή τοῦ Πανεπιστημίου δρχ. 75.000 πρός ἀντιμετώπιση τῶν ἐξόδων ἐκπαιδευτικοῦ ταξιδίου τῶν σπουδαστῶν της, κατά τόν ἐπόμενο μήνα, στή Δυτική Εὐρώπη.

Ὁ γενικός γραμματεύς τοῦ ΟΗΕ κ. Κούρτ Βαλντχάϊμ κατά τήν χθεσινή του συνάντηση μέ τόν πρωθυπουργό κ. Γεώργιο Παπαδόπουλο.

ΟΙ ΣΥΝΟΜΙΛΙΕΣ ΒΑΛΝΤΧΑΪΜ

● Συνέχεια ἀπό τή σελίδα 1

νων. Ἀλλά νομίζω ὅτι ὑπάρχει διεισολογημένη δυνατότης ἐπιτεύξεως προόδου εἰς τό θέμα τοῦτο».

Ἀμέσως μετά τήν ἄνοδό του στήν Ἀθήνα ὁ γενικός γραμματεύς τοῦ ΟΗΕ συναντήθηκε μέ τόν πρωθυπουργό κ. Γ. Παπαδόπουλο στό Μέγαρο Μαξίμου καί εἶχε συνομιλία διαρκείας 45 λεπτῶν. Στίς 12 τό μεσημέρι ἔλαβε μέρος σέ σύσκεψη στό ὑπουργεῖο τῶν Ἐξωτερικῶν, στήν ὁποία μετέσχον ἐπίσης οἱ ὑπουργοί κ.κ. Χρ. Παλαμᾶς καί Κ. Παναγιωτάκος καθώς καί ὑπηρεσιακοί παράγοντες. Μετά τήν σύσκεψη παρετέθη πρόγευμα πρός τιμήν του στό ξενοδοχεῖο «Ἀστήρ» Βουλιαγμένης. Στίς 5.30 τό ἀπόγευμα ἀπεναίφθη τήν Ἀκρόπολη καί τό βράδυ ὥρα 9 μ.μ. παρεκάθησε σέ ἐπίσημο γεῦμα στό ξενοδοχεῖο «Βασιλεύς Γεώργιος».

Ὁ κ. Βαλντχάϊμ ἀναχώρησε σήμερα στίς 9 τό πρωΐ κατευθυνόμενος στό Ραμπάτ τοῦ Μαρόκου καί ἀπό ἐκεῖ στήν Νέα Ὑόρκη. Στό ἀεροδρόμιο τοῦ Ἑλληνικοῦ τόν ἀποχαιρέτησαν ὁ ἀναπληρωτής ὑπουργός Ἐξωτερικῶν κ. Χρ. Παλαμᾶς καί ὑπηρεσιακοί παράγοντες τοῦ ὑπουργείου Ἐξωτερικῶν.

Ὁ κ. Ντενκτάς προκλητικός

ΛΕΥΚΩΣΙΑ, 10. Τοῦ ἀνταποκριτοῦ μας.

Σέ συνέντευξή του πρός τήν ἐφημερίδα «Τζουμχουριέτ» τῆς Κωνσταντινουπόλεως ὁ Τουρκοκύπριος ἡγέτης κ. Ντενκτάς τονίζει, μεταξύ ἄλλων, ὅτι: «Ὅπως οἱ Ἑλληνοκύπριοι ἰσχυρίζονται ὅτι εἶναι ἀναπόσπαστον μέρος τῆς Ἑλλάδος, ἔτσι καί ἡμεῖς εἴμεθα ἀναπόσπαστον μέρος τῆς Τουρκίας. Ἡ Κύπρος δέν ἔχει τάς δυνατότητας νά ὑφίσταται ὡς μία ἑνότης κεχωρισμένη ἀπό τήν Ἑλλάδα καί τήν Τουρκίαν».

ΣΥΓΚΕΝΤΡΩΝΟΥΝ ΜΕΓΑΛΟ ΕΝΔΙΑΦΕΡΟΝ

«Ποσειδώνια '72»

ΑΦΙΧΘΗΣΑΝ ΙΤΑΛΟΙ ΕΠΙΧΕΙΡΗΜΑΤΙΕΣ

Ἀνοιστή γιά τό κοινό θά εἶναι αὔριο ἡ διεθνής ναυτιλιακή ἔκθεση «Ποσειδώνια 72» ἀπό 10 π.μ. — 2 μ.μ. καί 6—9.30 μ.μ., στίς αἴθουσες τοῦ Ζαππείου.

Τήν ἔκθεση ἐπισκέφθη, ἀνεπισήμως, ὁ ὑφυπουργός Ναυτιλίας — Μεταφορῶν καί Ἐπικοινωνιῶν κ. Μιχ. Παπαδογιάννης.

ΣΥΜΜΕΤΟΧΕΣ

Μεταξύ τῶν παγκοσμίου φήμης βιομηχανικῶν συγκροτημάτων τά ὁποῖα ἐκπροσωπήθηκαν στά «Ποσειδώνια 72» ἦταν καί ἡ «Φιατιντέρη» θυγατρική ἑταιρία τοῦ μεγαλυτέρου κρατικοῦ οἰκονομικοῦ καί βιομηχανικοῦ Ὀργανισμοῦ Ι.Ρ.Ι. τῆς Ἰταλίας, ὁ ὁποῖος ἐλεγχει ὅλα τά Ἰταλικά ναυπηγεῖα καί ἀπασχολεῖ 400.000 ἄτομα.

Ἡ «Φιατιντέρη» συμμετέχει κατά ἰσοπροσωπία μέ τήν Φίατ στήν δραστηριότητα τῆς «Γκραντι Μόταρι Τριέστε», ἡ ὁποία, ὡς γνωστό, θά ἱδρυση μέ τήν Α.Ε. Ἑλληνικά Ναυπηγεῖα ἐργοστάσιο κατασκευῆς μηχανῶν Ντήζελ στίς ἐγκαταστάσεις της στόν Σαλαμαγκά.

Ἐνδεικτικό τοῦ ἐνδιαφέροντος τό ὁποῖο ἐκδηλώθηκε καί ἀπό τήν Ἰταλική πλευρά γιά τήν προώθηση τοῦ νέου αὐτοῦ ὁδηγοῦ μέ τά ναυπηγεῖα Σκαραμαγκᾶ, εἶναι τό γεγονός ὅτι ἔφθασε στήν Ἑλλάδα πρόσφατα ὁλόκληρο σχεδόν τό ἐπιτελεῖο τῶν προαναφερθέντων συγκροτημάτων. Ἡ ἄφιξη ἐπίσης τοῦ γνωστοῦ μεγαλοεπιχειρηματίου προέδρου τῆς Φίατ κ. Ἀνιέλλι, συνδυάζεται μέ τίς ἀνωτέρω δραστηριότητες.

ΔΕΞΙΩΣΗ

Μέ τήν εὐκαιρία τῶν «Ποσειδωνίων» δόθηκε χθές τό δεῖπνο στό «Ξίλτον» πρός δεξίωση ἀπό τόν Ἰάπωνα πρεσβευτή κ. Ρυούτσι Ἄντο σέ συνεργασία μέ τήν Ἕνωση Ἰαπώνων Ἐξαγωγέων Πλοίων καί τόν Ὀργανισμό Ἰαπωνικοῦ Ἐξωτερικοῦ Ἐμπορίου. Κατ' αὐτήν προεδλήθη τοιαύτη μέ θέμα τή ναυτιλιακή διομηχανία τῆς Ἰαπωνίας.

ΜΟΛΙΣ ΕΚΥΚΛΟΦΟΡΗΣΕ

ΓΕΡΑΣΙΜΟΥ ΒΑΝΔΩΡΟΥ

ΔΟΘΕΝΤΑ ΖΗΤΗΜΑΤΑ ΙΣΤΟΡΙΑΣ ΚΑΤΑ ΤΑΣ ΕΞΑΓΩΓΙΚΑΣ ΕΞΕΤΑΣΕΙΣ 1950—1971

Μέ συντόμους ἀπαντήσεις. Δρχ. 50.

Ἐκδόσεις ΓΡΗΓΟΡΗ

ΕΚΔΡΟΜΑΙ ΕΣΩΤΕΡΙΚΟΥ - ΕΞΩΤΕΡΙΚΟΥ

1) Νῆσος Κέα (Τζιά) 17.18)6. 2) Γύρος Βορείου Εὐβοίας 10-11)6. 3) Σπάρτη — Μυστρᾶ — Λαγκάδα Ταϋγέτου — Καλσμάτα — Πύλος — Μεθώνη — Ὀλυμπία, 24-27)6. 4) Κεφαλληνία — Ἰθάκη, 27)6 — 1)7. 5) Κέρκυρα — Πάργα, 2.5)7. 6) Γύρος Κρήτης, 5-13)7)72.

1) Ἰταλία — Ἑλβετία — Γερμανία — Αὐστρία, 15)7 — 31)7. 2) Κωνσταντινούπολις — Ἄγκυρα — Προῦσσα — Σμύρνη — Τροία, 30)7 — 13)8. 3) Αὐστρία — Γερμανία — Ὁλλανδία — Βέλγιο — Ἀγγλία — Γαλλία — Ἑλβετία — Ἰταλία, 9)8 — 2)9. 4) Μεγάλος γύρος Ἰταλίας — Ἑλβετίας — Δαλματικαί ἀκταί, 18)8 — 4)9. 5) Ἱσπανία — Νῆσος Μαγιόρκα — Πορτογαλία 2-30)9. 6) Σόφια — Φιλιππούπολις — Βάρνα — Κωνστάντζα — Μαμάϊα — Βουκουρέστι — Σινάϊα, 1_13)10. 7) Γύρος Σικελίας, 15-27)10)72.

EVODOS (ΝΙΚΟΣ ΦΩΤΟΠΟΥΛΟΣ)

Γ' Σεπτεμβρίου 18. Τηλέφ. 535.879 — 534.698.

ΔΙΚΑΖΟΝΤΑΙ ΓΙΑ ΕΚΡΗΞΕΙΣ ΒΟΜΒΩΝ

● Συνέχεια ἀπό τή σελίδα 1

γαλμα Τρούμαν, 2ον) Ἔξωθι Ραδιοθαλάμων Ζαππείου.

9 Ἰουλίου 1971 : Σιδηροτροχιαί ΕΗΣ παρά γέφυραν Πουλοπούλου (περιοχή Θησείου).

29 Ὀκτωβρίου 1971 : Ὑποσταθμός ΔΕΗ (Σεβαστουπόλεως καί Κατεχάκη).

Δέν παραπέμπονται οἱ:

1) ΧΑΤΖΗΕΛΕΥΘΕΡΙΟΥ Γεώργιος τοῦ Δημητρίου καί τῆς Ἑλένης, γεν. τό ἔτος 1948 εἰς Ἀθήνας, κάτοικος Ἀθηνῶν (Σόλωνος 133), φοιτητής Ἰατρικῆς Σχολῆς.

2) ΜΠΟΥΜΠΙΩΤΗ Ἐλευθερία τοῦ Γεωργίου καί τῆς Νικολέττας, γεν. τό ἔτος 1945 εἰς Ἀθήνας, κάτοικος Ἀθηνῶν (Χρ. Μάντακα 4-6), φοιτήτρια Φυσικομαθηματικῆς Σχολῆς.

3) ΓΕΡΟΛΥΜΑΤΟΥ Ἀγγελική τοῦ Νικολάου καί τῆς Ἑλένης, γεν. τό ἔτος 1950 εἰς Ἀθήνας, κάτοικος Ἀθηνῶν (Εὐφράνορος 31-33), ὑπάλληλος Ἑταιρείας Ὑδάτων.

4) ΦΡΑΓΚΑΚΗΣ Ἐλευθέριος τοῦ Χρήστου καί τῆς Μαριέττας, γεν. τό ἔτος 1948 εἰς Ἀθήνας, κάτοικος Ἀθηνῶν (Χαρ. Τρικούπη 42), διωμένων προσωρινώς ἐν Θεσσαλονίκῃ, φοιτητής Πολυτεχνικῆς Σχολῆς.

5) ΠΑΝΤΑΖΗΣ Παντελῆς τοῦ Γεωργίου καί τῆς Οὐρανίας, γεν. εἰς Ἀστακόν Ξηρομέρου, κάτοικος Θεσσαλονίκης (Τιτάνων 12), σπουδαστής Γεωπονοδασικῆς Σχολῆς.

6) ΣΟΥΜΗ Ἄννα τοῦ Ἡλία καί τῆς Φλώρας, γεν. τό ἔτος 1948 εἰς Καλαμάταν, κάτοικος Ἀθηνῶν (Ἀχαρνῶν 350), φοιτήτρια.

7) ΣΑΓΙΑΣ Δημήτριος τοῦ Συμεῶνος καί τῆς Χρυσούλας, γεν. τό ἔτος 1945 εἰς Ἀθήνας, κάτοικος Ἁγίου Δημητρίου Ἀττικῆς (Ἀναγνωσταρᾶ 10), σχεδιαστής.

8) ΒΑΡΣΑΜΗΣ Ἀνδρέας τοῦ Σταματίου καί τῆς Ἄννης, γεν. τό ἔτος 1938 εἰς Σκύρον Εὐβοίας, κάτοικος Ἀθηνῶν (Φιλίππου Πλυτᾶ 61), σπουδαστής Σχολῆς Ἀναστασιάδη.

9) ΜΥΤΙΛΗΝΑΙΟΥ Εὐγενία τοῦ Εὐστρατίου καί τῆς Γεωργίας, γεν. τό ἔτος 1948 εἰς Ἀθήνας, κάτοικος Περιστερίου (Ἀτθίδων 6), φοιτήτρια Φυσικομαθηματικῆς Σχολῆς.

10) ΔΙΟΣΚΟΥΡΙΔΟΥ Μαρία σύζ. Βασιλείου, τό γένος ΑΡΒΑΝΙΤΟΥ Διονυσίου καί τῆς Νίκης, γεν. τό ἔτος 1945 εἰς Ἀθήνας, κάτοικος Ἀθηνῶν (Μαυρομματαίων 27), πτυχιοῦχος Φυσικός καί

11) ΔΙΑΒΟΛΙΤΣΗΣ Ἡρακλῆς τοῦ Χαραλάμπους καί τῆς Δήμητρας, γεν. τό ἔτος 1942 εἰς Μεγαλόπολιν, κάτοικος Ἀθηνῶν (Ὁμήρου 57), ὀδηγός αὐτοκινήτου.

Αἱ παραβάσεις

Αἱ παραβάσεις, διά τάς ὁποίας εἰσάγονται εἰς δίκην οἱ παραπεμπόμενοι ἐκ τῶν ἀνωτέρω, ἐμπίπτουν ἰδίως εἰς τάς διατάξεις τῶν ἄρθρων 270, 272 παρ. 4 καί 382 γ' τοῦ Ποινικοῦ Κώδικος.

Ἐξ αὐτῶν:

● Τό ἄρθρον 270, ἀφορῶν εἰς τό ἀδίκημα τῆς ἐκρήξεως, προβλέπει ὅτι ὁ ἐκ προθέσεως προξενῶν ἔκρηξιν καθ' οἱονδήποτε τρόπον, καί ἴδίως διά τῆς χρήσεως ἐκρηκτικῶν ὑλῶν, τιμωρεῖται:

α') Μέ κάθειρξιν (5 ἔτη καί ἄνω) καί χρηματικήν ποινήν τουλάχιστον 100.000 μεταλ. δραχμῶν, ἄν ἐκ τῆς πράξεως ἠδύνατο νά προκύψῃ κοινός κίνδυνος εἰς ξένα πράγματα.

β') Μέ κάθειρξιν τουλάχιστον δέκα ἐτῶν καί τήν αὐτήν χρηματικήν ποινήν ἄν ἐκ τῆς πράξεως δύνανται νά προκύψουν κίνδυνος δι' ἀνθρώπους ἤ δι' ἐγκαταστάσεις κοινῆς ὠφελείας.

γ') Μέ ἰσόβιον κάθειρξιν καί χρηματικήν ποινήν τουλάχιστον 200.000 μεταλ. δραχμῶν ἄν εἰς τήν ἀνωτέρω περίπτωσιν (6) ἐπῆλθε σημαντική βλάβη ἤ ζημία εἰς ἐγκαταστάσεις κοινῆς ὠφελείας.

δ') Μέ τήν ποινήν τοῦ θανάτου ἤ τῆς ἰσοβίου καθείρξεως καί χρηματικήν ποινήν τουλάχιστον 300.000 μεταλ. δραχμῶν ἄν ἐπῆλθε θάνατος.

● Τό ἄρθρον 272 (ἀφορῶν εἰς παραβάσεις περί τάς ἐκρηκτικάς ὕλας), παρ. 4, τοῦ Ποινικοῦ Κώδικος, προβλέπει ποινήν καθείρξεως τουλάχιστον δέκα ἐτῶν καί χρηματικήν ποινήν τουλάχιστον 100.000 μεταλ. δραχμῶν διά τήν περίπτωσιν κατά τήν ὁποίαν δύο ἤ πλείονες συναποφασίσουν τήν κατασκευήν ἤ προμήθειαν ἤ κατοχήν ἐκρηκτικῶν ὑλῶν ἤ βομβῶν κλπ. ἤ συνυποχρεωθοῦν σχετικῶς μετ' ἀλλήλων.

● Τό ἄρθρον 382 ΒΒ. γ', ἀφορῶν εἰς διακεκριμένας περιπτώσεις φθορᾶς ξένης ἰδιοκτησίας προβλέπει ὅτι ἄν ἡ φθορά ἐπροξενήθη διά πυρός ἤ ἐκρηκτικῶν ὑλῶν ἤ βομβῶν, ἐπιβάλλεται φυλάκισις τουλάχιστον τριῶν μηνῶν (ἕως 5 ἐτῶν).

Ἐξ ἄλλου, τινές ἐκ τῶν κατηγορουμένων παραπέμπονται καί διά παράνομον κατοχήν ὅπλων καί φυσιγγίων

(Τό παραπεμπτικό στή σελίδα 12)

Ν. Χρυσαυθόπουλος

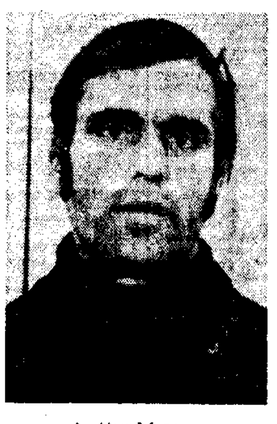

Α. Μανωλάκης

Τά βραβεῖα τοῦ Χωρεμείου Ἐπάθλου

Ἀπενεμήθησαν τά βραβεῖα τοῦ Χωρεμείου Ἐπάθλου, τό ὁποῖο ἀθλοθετεῖ γνωστή ἑλληνική θεομηχανία γιά τίς τρεῖς καλύτερες ἐπιστημονικές ἐργασίες ἐπί ἐπαιδιατρικῶν θεμάτων. Τά βραβεῖα ἔλαβαν:

Α' βραβεῖο: Οἱ κ.κ. Καντάμης Χρῆστος, Μεταξωτοῦ - Σταυρίδεση Ἄννα, Κονιδάρης Κων)νος, Τουλιάτος Νικόλαος, Κωνσταντέας Νικόλαος.

Β' βραβεῖο: Οἱ κ.κ.Λιακάκος Δημήτριος, Ἀνουσάκης Χρῆστος, Ἰακος Διονύσιος, Βλάχος Παῦλος, Πλατάκης Ἰωάννης.

Γ' βραβεῖο: Οἱ κ.κ. Ἀνουσάκης Χρῆστος, Λιακάκος Δημήτριος, Ἰακος Διονύσιος, Βλάχος Παῦλος, Πίπος Ἀριστοτέλης, Παῦλος Παναγιώτης.

ΙΠΠΟΔΡΟΜΙΕΣ

● Ὥρα ἐνάρξεως 6.05 μ.μ.

ΟΙ ΟΡΙΣΤΙΚΕΣ συμμετοχές, οἱ ἀναβάσεις, καθώς καί ἡ σειρά ἐκκινήσεως τῶν ἵππων στίς ἀφετηρίες τῶν σημερινῶν—νυκτερινῶν ἱπποδρομιῶν ἔχουν ὡς ἑξῆς:

1η Ἱπποδρ. 1.000 μ. Ἀρχηγός (Μαυραγάνης) 4, Γύφτος (Μαρίνος) 7, Ἀλεξάντερ (Παπαχατζίδης) 1, Κίς Μή Κουίκ (Ἀλημπιλίδης) 3, Θεσσαλία (Ἰορδάνης) 2, Δάμαρος (Σπάθας) 6, Τόκιο (Γιαρίκης) 8, Χάρις (Β. Κυράτσας) 5.

ΘΑ λειτουργήσῃ καί Φορκάστ.

2α Ἱπποδρ. 1.400 μ. Σαμπάν (Φορτετζανάκης) 6, Πάτ (Γλύκας) 2, Φαίδρα (Ρουσάκης) 5, Ἀθηνᾶ (Μαντζαδίδης) 3, Ρέα (Ζευγώλης) 1, Μόνικα (Γιώργος) 7, Ντέμη (Καψουτσής) 4.

ΘΑ λειτουργήσῃ καί Φορκάστ.

3η Ἱπποδρ. 1.400 μ. Μακεδονία (Μαρίνος) 5, Ἄσης (Γιαρίκης) 2, Τζίμης (Μαυραγάνης) 4, Γοητεία (Σοκολάτ) 6, Ρωμαίος (Ἀξιώτης) 7, Ὀξυά (Γιώργος) 1, Φάντερ (Παῦλος) 3.

ΘΑ λειτουργήσῃ καί Φορκάστ.

4η Ἱπποδρ.